



CÂMARA MUNICIPAL DE PEDRO LEOPOLDO
ESTADO DE MINAS GERAIS

Ética e Compromisso a Serviço do Povo

INDICAÇÃO Nº 606/2017

Exmo. Sr.

Geraldo da Cruz Alves Andrade - Louro

Presidente da Câmara Municipal

Pedro Leopoldo/MG

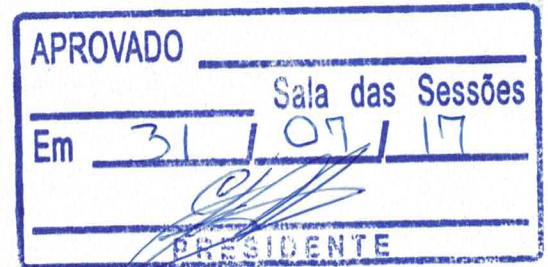

Senhor Presidente:

No uso de minhas atribuições regimentais, indico ao Excelentíssimo Senhor Prefeito determinar ao setor competente providenciar a elaboração de um projeto de incentivo à política municipal de esporte e lazer. (Modelo do projeto em ANEXO)

JUSTIFICATIVA

Este plano objetiva ampliar a acessibilidade dos cidadãos ao direito constitucional ao esporte e ao lazer. O projeto pode democratizar e descentralizar a prática de atividade esportiva, recreativa, expressiva e motora, possibilitando a participação de toda a comunidade.

Sala das Sessões, 31 de julho de 2017.

Alex Fabiano Moreira

Vereador

1. APRESENTAÇÃO

A cidade de Pedro Leopoldo sempre revelou atletas para o esporte brasileiro, principalmente considerando o futebol, esporte mais praticado pelos munícipes. Na mesma perspectiva, historicamente os cidadãos *pedro-leopoldenses* sempre gostaram de freqüentar diferentes eventos de cunho esportivo. Porém, o que se viu partir de determinado momento da sua história, foi uma progressiva perda da cidade em fomentar o esporte bem como de proporcionar a formação de novos atletas.

Uma das possíveis explicações para isso é que Pedro Leopoldo foi perdendo sua cultura esportiva mediante aos novos cenários impostos à cidade, tais como; o crescimento demográfico e econômico, a rápida urbanização de determinadas áreas, a falta de capital humano capacitado para gerir e nortear políticas municipais de esporte e lazer, a incapacidade de viabilização de parcerias com outras esferas governamentais, a falta de iniciativas conscientes e consistentes no que tange a criação e o desenvolvimento de programas de esporte e lazer.

O que foi feito em quase um século de trajetória da cidade em termos de política esportiva foram ações isoladas, fragmentadas, fundamentadas, sobretudo em simplórios equipamentos de prática esportiva no sentido de serem inadequados, improvisados e desconfortáveis praças, campos e quadras que com o passar do tempo tornaram-se sucateados. Nenhum manejo de gestão estruturado é ou foi claramente percebido nesses espaços. O nosso maior equipamento de esporte, o CEPPEL, evidencia claramente isso.

Outro aspecto a ser destacado no campo das políticas públicas municipais de esporte é a condição de evento que ele assume. Tudo tem a hora de começar e terminar. Não há programas de esporte formativos. Em especial, esse aspecto tem retirado da população da cidade o acesso a vivência do esporte e do lazer.

Por fim, o último aspecto que fundamenta as políticas públicas municipais de esporte é o fato dele servir basicamente à um determinado grupo social; o masculino, adulto, central e futebolista. Outros grupos sociais como portadores de necessidades especiais, mulheres, idosos, grupos de controle (Pressão Arterial, Diabetes, Obesidade, ...) e principalmente crianças e adolescentes tiveram pouca ou nenhuma vez. Haja vista o ocorrido na última Copa de Futsal da cidade; a mulher foi destinada apenas o espaço da musa da competição. Feito assim parece que para a mulher é destinado apenas os espaços periféricos do esporte.

Nesse sentido as propostas que se seguem, configuram-se como uma legítima tentativa de superar ou pelo menos melhor lidar com essas questões. Esse plano objetiva ampliar a acessibilidade dos cidadãos ao direito constitucional ao esporte e ao lazer. Por isso ele pode ser entendido como uma teia, construída a partir de alguns fios que em determinados pontos se entrelaçam estrategicamente para permitir coesão e força.

2. DIRETRIZES GERAIS DA POLÍTICA MUNICIPAL DE ESPORTE E LAZER

- O desenvolvimento de cultura desportiva e de lazer na cidade;
- A evolução do esporte de rendimento local;
- O desenvolvimento do esporte local/comunitário em toda cidade
- A conscientização da prática de esporte e lazer visando o bem-estar e a qualidade de vida;
- Favorecimento da participação ativa;
- Pluralizar e democratizar a oportunidade de acesso a prática de esporte e lazer
- A valorização do íntegro relacionamento entre o homem/sociedade

3. PRINCÍPIOS NORTEADORES DA POLÍTICA MUNICIPAL DE ESPORTE E LAZER

- Que todas as ações desenvolvidas para atender a criança e jovens sejam adequadas às características de crescimento e desenvolvimento multilateral das crianças e jovens.
- O Desporto, como direito individual, deve ter como base os princípios da soberania, da Autonomia, da Democratização, da Liberdade, do Direito Social, da Diferenciação, da Identidade Nacional, da Educação, da Qualidade, do Rendimento, da Participação, da Descentralização, da Segurança, Eficiência e da Qualidade;
- A Política de Esporte e Lazer dever ter por finalidade garantir a prática desportiva regular em todas as formas de manifestação do desporto de Rendimento, de Participação, Paradesportivo e Educacional;
- Democratização: acesso a toda a população, sem práticas discriminatórias;
- Descentralização: baseada na autogestão e autonomia nas ações, na busca de soluções fundamentadas nas próprias necessidades, para a resolução de problemas de sua realidade;
- Educação: formação de cidadãos construída em ações firmadas em fundamentos filosóficos e no conhecimento científico, comprometidas com o desenvolvimento de toda sociedade;

4. PROPOSTAS SUGERIDAS

4.1- Desporto de Participação

- a) Possibilitar a prática do esporte para todos, com caráter lúdico, recreativo e de lazer;
- **Criar uma caravana do lazer (6 - 8) monitores (estagiários) que irão a partir de uma agenda anual estar a cada domingo pela manhã em um bairro diferente fomentando práticas esportivas e de lazer.**
- b) Criação de oportunidades para os cidadãos pedro-leopoldenses terem acesso ao esporte e ao lazer como mecanismo de inclusão social e o exercício pleno da cidadania;
- **Recuperar as quadras e espaços esportivos dos bairros de PL**
 - ✓ Recuperação da ciclovia do Campinho – Lagoa Sto Antônio
 - ✓ Recuperação da ciclovia São José – Dr. Lund
 - ✓ Construção de uma ciclovia que parta da Fazenda Modelo e Chegue na Escola Estadual Dr. Pedro Leopoldo
 - ✓ Revitalização da Pista de caminhada da Rômulo Joviano (Exposição)
 - ✓ Adequação da Pista de caminhada do Felipe Claudio (Av Gil A Pereira)
 - ✓ Adequação da Pista de caminhada do bairro Andyara
 - ✓ Reformas das quadras: Dr. Lund, Amélia Torres, Estação, Magalhães, Fidalgo em parceria com a comunidade
 - ✓ Reforma da quadra de Tênis, quadra externa e do campo do Ceppel com recursos próprios possíveis.
 - ✓ Reforma da Pista de Skate da Estação
 - ✓ Implementação de mais dois equipamentos de skates na cidade
 - ✓ Reforma da Pista de atletismo do Ceppel
 - ✓ **PAVIMENTAÇÃO DA LAGOA DE SANTO ANTONIO – COMPLEXO SANTO ANTÔNIO DE LAZER** – Envolve construção de calçadão, implementação de parque infantil, academia da cidade, jardinagem, construção de 2 quadras de areia; 01 de futsal e outra de peteca e voleibol. Colocação ainda de uma cesta de basquete para a prática de basquete de rua. Implantação de bancos de praças no entorno. Criação de uma pista de caminhada em toda a circunferência possível.

Proposta para uma Política Pública de Esporte – Pedro Leopoldo – 2016/2020

- **Incentivar torneios nos bairros**

- ✓ Realizar doação de troféu, medalhas, material esportivo às associações de bairros para incentivar competições esportivas.
- ✓ Criar praças de Academias da cidade em todos os bairros

- ✓ **Promoção e garantia da prática destes desportos para o desenvolvimento integral do ser humano, nas diversas categorias e faixas etárias, inclusos as PPD ou PNE.**

- ✓ Criar parceria com a APAE para proporcionar atividades esportivas para esse grupo de pessoas

4.2 Desporto Educacional

- ✓ **Criação de oportunidade da prática do esporte e o lazer na comunidade escolar, visando a integração e formação do cidadão crítico, participativo e social;**

- ✓ Dar uma carga horária de 08 aulas semanais a mais aos professores de Educação Física para que eles possam na própria escola, no extra-turno, desenvolverem escolhinhas de esporte. (Atualmente tem o Projeto Educação com Arte que conta apenas com 2 monitores que visitam 1 vez por semana todas as escolas da rede.)

- ✓ Gerenciamento e monitoramento da implantação da política do esporte e lazer para o município, com ênfase ao aspecto educativo e social.

- ✓ Fortalecimento do JEMPEL (Jogos Estudantis Municipais de Pedro Leopoldo)

- **Promoção, fomento e desenvolvimento do desporto educacional, por meio dos sistemas de ensino e formas assistemáticas de educação, promovendo o desenvolvimento integral do ser humano, o lazer e a formação para o lazer e para a cidadania;**

Proposta para uma Política Pública de Esporte – Pedro Leopoldo – 2016/2020

- ✓ Promover visita de atletas reconhecidos nas escolas municipais onde poderão falar sua trajetória, compromisso, dedicação, disciplina e assim trabalhar valores com os alunos.

- **Criação de um Parâmetro curricular para a educação física da rede municipal, como ocorre em diversas cidades mineiras.**

- ✓ Escalonar para cada série ou ciclo escolar o que será ensinado na educação física. Isso possibilitará uma melhor gestão dos materiais esportivos a serem adquiridos pela Prefeitura em licitação.

- ✓ Permitirá a Educação Física escolar uma sistemática de organização em todo município.

4.3 Desporto de Rendimento

- **Proporcionar as diversas modalidades do esporte de rendimento, viabilizando condições para seu desenvolvimento. Entende-se por isso materiais adequados, competições e etc.**
- ✓ Criação de equipes representativas no CEPPEL dos esportes especializados
- ✓ Participação das equipes adultas no JIMI (Jogos de Minas Gerais)
- ✓ Realização de torneios esportivos de prestígio na cidade
- ✓ Buscar recursos para a construção de um ginásio poliesportivo na região norte da cidade

4.4 Terceira idade/Pessoas Portadoras de deficiências (PPD) e demais grupos específicos

- **Elaboração de programas de atendimento a esta população e demais segmentos que não têm acesso a prática regular do esporte e lazer;**
- ✓ Criação do programa ginástica na praça, onde um estudante de educação física 2 vezes por semana orientará sessões de alongamentos e exercícios para a terceira idade em diferentes pontos da cidade. (Associações, CRAS, escolas, praça da prefeitura, ...)

Proposta para uma Política Pública de Esporte – Pedro Leopoldo – 2016/2020

- ✓ Realizar parceria com o APAE para que em suas instalações possa ter um orientador de atividade física.
- ✓ Criação do centro de reforço muscular municipal. Seria a montagem de uma academia básica que atenderia os pacientes do SUS que já tenham passado pelo centro de fisioterapia.

5. PROPOSTA MULTIDISCIPLINAR DE ESPORTE E LAZER

5.1 Secretaria Municipal de Assistência Social

- Auxiliar na Coordenação dos programas de esporte e lazer das esferas estadual e municipal, bem como as entidades beneficentes e de assistência social.
- Articulação com os diversos seguimentos sociais, políticos e econômicos, visando a implantação desta política.
- ✓ Registro dos programas de esporte e lazer municipal no FIA para que possam receber recursos deste fundo

5.2 Secretaria Municipal de Educação

- ✓ Subsidiar as condições de trabalho aos profissionais da área para que obtenham resultados satisfatórios na sua comunidade escolar;
- ✓ Promover, fomentar e desenvolver o desporto educacional por meio do sistema de ensino;
- ✓ Promover o desenvolvimento integral do ser humano, o lazer e a formação para a cidadania;
- ✓ O desporto educacional deverá sempre integrar-se com os programas de Educação Física, atendendo os princípios da democratização, educação e qualidade;
- ✓ Desenvolver ações que garantam a formação continuada dos profissionais de Educação Física;
- ✓ Fomentar projetos desportivos que visem integrar PNE'S junto a outros educando;
- ✓ Promover a discussão do currículo básico da Educação Física escolar e educação para o lazer;
- ✓ Adequação, construção, coberturas de quadras e ampliação de espaço físico nas escolas para a prática do esporte e do lazer;
- ✓ Estabelecer e otimizar as escolas como centros culturais de esporte e lazer;
- ✓ Fomentar e valorizar competições esportivas escolares como o JEMPEL

Proposta para uma Política Pública de Esporte – Pedro Leopoldo – 2016/2020

5.3 Secretaria Municipal de Saúde

- ✓ Compreender o esporte como sendo um importante fator de prevenção em alguns casos tratamento de várias doenças, quando bem orientado.
- ✓ Participação em eventos cuja intenção for a prevenção da saúde pelo esporte e o lazer.

- ✓ Locar recursos que perpassa a questão de esporte e lazer nos diferentes órgãos públicos e privados de intervenção da secretaria.
- ✓ Disponibilizar médicos, dentistas, fisioterapeutas e etc, sempre que necessário e for possível nas ações da secretaria de esporte e lazer.

5.4 Divisão de Meio Ambiente

- ✓ Desenvolver ações conjuntas na construção e preservação de parques e áreas de esporte e lazer

5.5 Secretaria Municipal de Obras

- ✓ Intervir em restaurações e construções nas áreas e equipamentos de esporte e lazer da cidade.

6. PROGRAMAS POSSÍVEIS DE SEREM SOLICITADOS

- a) Segundo tempo – Governo Federal Jovens de 7 – 17 anos
- b) Programa Minas Olímpica – Governo Estadual crianças de 6 – 16 anos
- c) Fique vivo – Governo Estadual – Escolas Estaduais em extra turno
- d) PETI- Governo Federal – Crianças de 04 – 12 anos
- e) Academias na cidade – Governo Federal
- f) Diversas confederações esportivas possuem projetos de baixa contra partida sendo necessária a reflexão da possibilidade de cada um no planejamento estratégico esportivo de Pedro Leopoldo.

SUGESTÃO ORGANIZACIONAL DE UMA SECRETARIA OU DEPARTAMENTO DE ESPORTE

O formato da gestão do esporte de Pedro Leopoldo deve acompanhar o caminho da garantia dos recursos. Uma secretaria esvaziada de recursos não é o formato de gestão mais adequada. Se o caso for esse é melhor que a

Proposta para uma Política Pública de Esporte – Pedro Leopoldo – 2016/2020
 estrutura pública de esporte local, mesmo que inicialmente, seja configurado como uma divisão de esporte e lazer atrelada a uma secretaria melhor provida de orçamento.

ORGANOGRAMA DE FUNCIONAMENTO

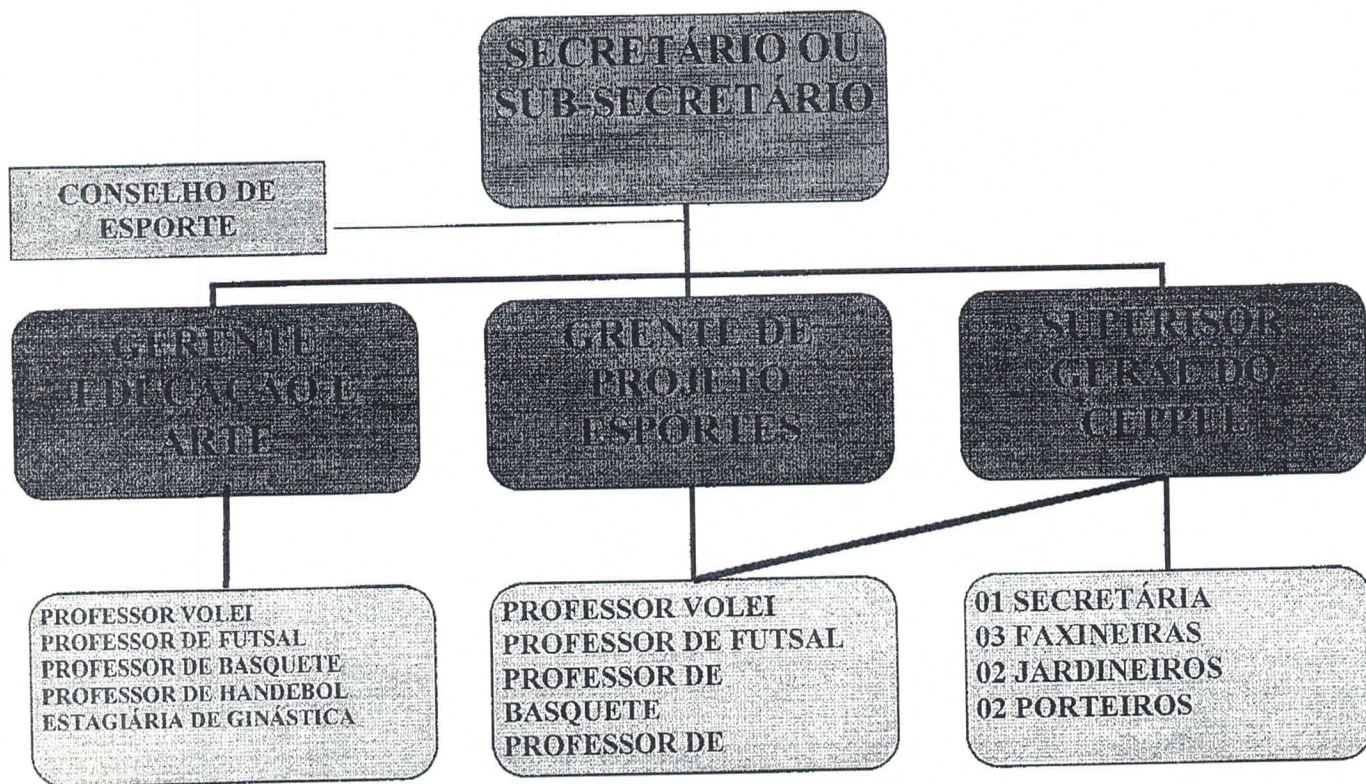

A estrutura de gestão do esporte Pedro-leopoldense deveria ser instalada no CEPPEL. Isso permitiria um melhor processo de comunicação e de tomada de decisão. Além disso haveria redução de custos já que a secretária do ginásio seria na verdade a secretária da organização. Essa estratégia também legitimaria o CEPPEL enquanto elemento de fundamental importância na política pública de esporte, suavizando inclusive críticas históricas do seu abandono e da sua semi-funcionalidade. Para tanto pequenas obras nas salas do CEPPEL deveriam ser realizadas.

Proposta para uma Política Pública de Esporte – Pedro Leopoldo – 2016/2020

Organizada nessa estrutura a Secretaria ou Sub-Secretaria de Esportes além de GERENCIAR PROJETOS esportivos perenes de cunho sócio-educativo e de competição também permitiria realizar/participar anualmente as seguintes competições;

- a) JEMPEL – Jogos Estudantis Municipais de Pedro Leopoldo. Fruto de Lei Municipal (LEI N° 2136/1996)
- b) Torneio de Futsal – Que se expandiria em OLIMPÍDAS DE PL. Assim, no mês de julho além dos 2 jogos de futsal cada dia teria também um jogo de algum outro jogo de esporte especializado.
- c) JIMI - Participação das equipes representativas da cidade no Jogos de Interior de Minas Gerais.
- d) Corrida Rústica. Circuito rupestre. Saindo da Quinta do Sumidouro até a Praça da Prefeitura para competidores profissionais. E um circuito menor para a população em geral.
- e) Com a estagiária de Educação Física seria implantado o projeto MOVIMENTO NA PRAÇA. Com diversos materiais alternativos as pessoas poderiam em horários pré-fixados ter práticas de exercícios, alongamentos e relaxamentos orientadas. Isso atingiria sobretudo, o público mais velho. Projeto de sucesso semelhante é o mexa-se em Sete Lagoas.
- f) Essa formatação de divisão também seria importante para produzir demandas e projetos para serem buscados em outras esferas governamentais tanto em termos de programas como em termos de novos equipamentos de esportes para a cidade.
- g) Criação de um calendário anual de eventos esportivos descentralizando-os por toda cidade e organizados estrategicamente.

PRIMEIRAS AÇÕES

1 – Diagnóstico de toda infra-estrutura esportiva.

- ✓ Número
- ✓ Condição de conservação
- ✓ Estrutura de Iluminação
- ✓ Estrutura de oferta de água

Proposta para uma Polícia Pública de Esporte – Pedro Leopoldo – 2016/2020

- ✓ Condição de Vestiário
- ✓ Quem é responsável pelo local
- ✓ Quem e como se utiliza o local

É inadmissível que uma secretaria não saiba dos equipamentos que tem ou das condições de seu uso.

2- Apresentação e DEBATE da nova POLÍTICA DE ESPORTE aos interessados da área.

Isso poderia ser feito num formato de evento (Simpósio, Conferência, ...) Além disso legitimar a política de esportes isso normalmente gera um senso de união, participação, contribuição nos praticantes da área. Esses valores são fundamentais quando se pensa na implantação de projetos como esse.

3 - Criação de um Prêmio para os esportistas e empresas parceiras do esporte de Pedro Leopoldo. Isso traria uma sensação de cuidado para as pessoas interessadas com a área. Todo final do ano em cerimônia, os atletas e as equipes destaques receberiam um reconhecimento do poder público local.